

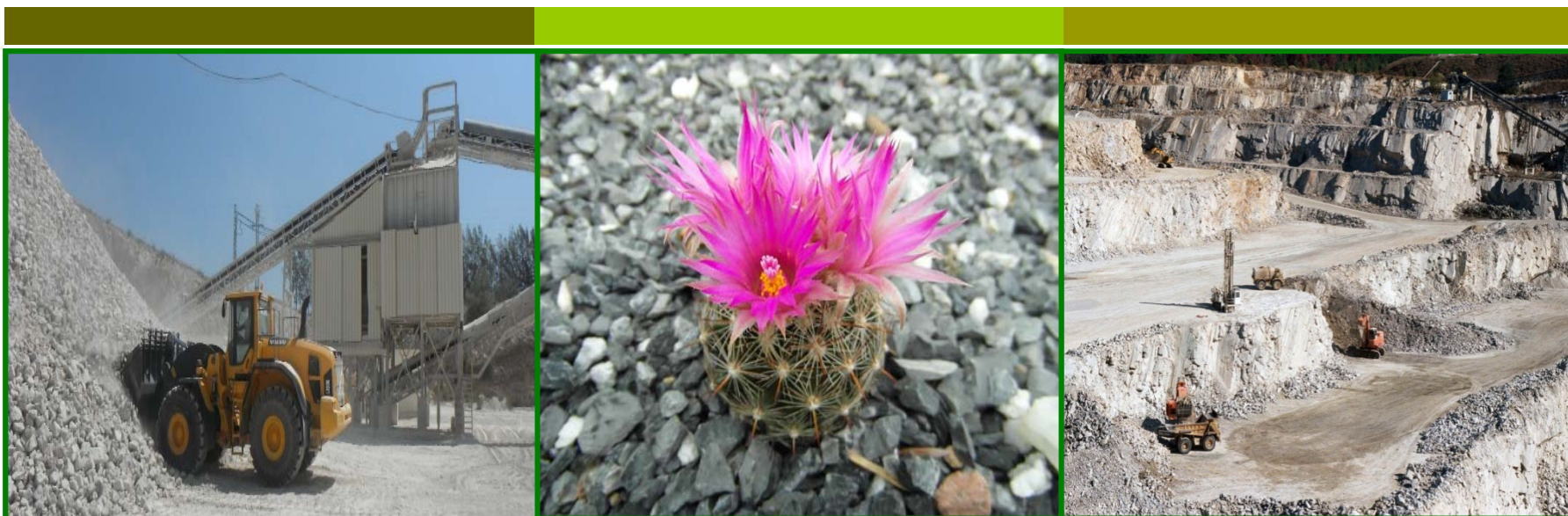

ΟΙ ΛΑΤΟΜΙΚΕΣ ΠΕΡΙΟΧΕΣ (ΛΠ) ως θεσμικό εργαλείο για το σχεδιασμό της πρωτογενούς παραγωγής αδρανών υλικών



**2^η Ημερίδα ΕΚΒΑΑ / ΙΓΜΕΜ: SNAP - SEE – Βιώσιμος Σχεδιασμός
Αδρανών στην Ελλάδα, 13 Ιουνίου 2014**

Π. Τζεφέρης, Διεύθυνση Πολιτικής Ορυκτών Πρώτων Υλών ΥΠΕΚΑ, Ιούνιος 2014

Η χωροθέτηση των λατομείων αδρανών υλικών

- ❑ Δεν εμπίπτουν στην «από πριν» **χωροθέτηση** (όπως οι άλλες κατηγορίες ΟΠΥ, άρθρο 12 Ν.2837/2000) εφόσον εκμεταλλεύονται κοινά ασβεστολιθικά ορυκτά που απαντώνται σε όλη τη επικράτεια της Χώρας. Για την χωροθέτηση των λατομείων αδρανών τίθενται **περιορισμοί και κριτήρια χωροθέτησης** (ένταξη σε Λατομικές Περιοχές, ΛΠ).
- ❑ Οι Λατομικές Περιοχές (ΛΠ) αποτελούν το θεσμικό εργαλείο της χωροθέτησης και του βιώσιμου σχεδιασμού των αδρανών από πρωτογενείς πρώτες ύλες.

ΛΑΤΟΜΕΙΑ ΑΔΡΑΝΩΝ ΥΛΙΚΩΝ (2010)



Σε ποιους χώρους επιτρέπεται η εκμετάλλευση των λατομείων αδρανών υλικών

❑ **Εντός των θεσμοθετημένων «λατομικών περιοχών»** (ή των χώρων συγκέντρωσης λατομικών επιχειρήσεων του άρθ. 15 του [Ν. 1515/1985](#)) δηλ. **εκτάσεις εντός των οποίων χωροθετούνται ένας ή περισσότεροι λατομικοί χώροι** εκμετάλλευσης αδρανών υλικών.

❑ **Βασική νομοθεσία για τον καθορισμό ΛΠ:**

- Άρθρα 9 και 10 του [Ν.386/76](#). (καταργήθηκαν με το άρθρο 36 του Ν.1428/84)
- Άρθρα 3, 4 και 8 του [Ν. 1428/84](#) όπως αντικαταστάθηκαν από τα αντίστοιχα του [Ν.2115/93](#)
- Άρθρα 13 και 17 του [Ν.3335/05](#)
- Άρθρο 182 [Ν.4001/2011](#) και άρθρα 10 και 11 του [Ν.4203/2013](#)
- Απόφαση με αριθμ. [Δ10/Β/Φ6.12.Γεν./οικ.23981/4322 \(ΦΕΚ 3432 Β/31.12.2013\)](#)
Υφ. ΠΕΚΑ "Λειτουργία της επιτροπής καθορισμού λατομικών περιοχών"
- Απόφαση [Δ10-Β/Φ 6.12.Γεν./οικ.788/122/ 14.01.2014](#) : Ορισμός εκπροσώπων του ΥΠΕΚΑ στις επιτροπές καθορισμού λατομικών περιοχών των ΠΕ της Χώρας

Η σημασία του καθορισμού Λατομικών Περιοχών

- ❑ Η ολοκλήρωση του συστήματος καθορισμού των λατομικών περιοχών είναι ύψιστης σημασίας για λόγους **χωροταξικούς, περιβαλλοντικούς, οικονομικούς, ποιότητας υλικών αλλά και εποπτείας κι ελέγχου.**
- ❑ Οι αποφάσεις καθορισμού των ΛΠ στο σύνολό τους συνιστούν ένα **«ειδικό χωροταξικό»** που σχετίζεται με τα λατομεία αδρανών δομικών υλικών και εντάσσεται στα Περιφερειακά Χωροταξικά της Χώρας (ελλείπει Ειδικού Χωροταξικού για τις ΟΠΥ).
- ❑ Ο μη καθορισμός ΛΠ (πχ. στα νησιά μας όπου υφίσταται στενότητα χώρου και συνύπαρξη με την τουριστική δραστηριότητα), σε συνδυασμό με την μη ανάπτυξη μεθόδου ασφαλούς, απρόσκοπτης και με λογικό κόστος μεταφοράς αδρανών από άλλες περιοχές, **ευνοεί την παράνομη εξόρυξη**, η οποία πέρα από τις οικονομικές συνέπειες, υποκινεί την αυθαίρετη δόμηση αλλά και την βάνναυση προσβολή του περιβάλλοντος.

Η διαδικασία του καθορισμού Λατομικών Περιοχών



❑ Η διαδικασία καθορισμού λατομικών περιοχών (ΛΠ), εντός των οποίων επιτρέπεται η χωροθέτηση των λατομείων αδρανών υλικών, είναι μια **πλήρως αποκεντρωμένη διαδικασία** (από το 1984, Ν. 1428/1984), η οποία σύμφωνα με τη λατομική νομοθεσία αλλά και τον Ν. 3852/2010 («Καλλικράτης»), έχει **ανατεθεί στην οικεία Περιφέρεια** (πρώην Νομαρχία).

❑ Κατά τη διαδικασία αυτή, της οποίας επιλαμβάνεται **ειδική επιτροπή (Επιτροπή Λατομικών Περιοχών)**, στην οποία προεδρεύει υπάλληλος του ΥΠΕΚΑ), εξετάζονται όλες οι εναλλακτικές λύσεις, σταθμίζονται κριτήρια καταλληλότητας του πετρώματος, καθώς και περιβαλλοντικά και χωροταξικά κριτήρια, εξετάζεται η τυχόν ύπαρξη απαγορευτικών της «λατομίας» λόγων κι εκδίδονται όλες οι απαραίτητες εγκρίσεις από τις αρμόδιες υπηρεσίες.

Σε ποιους χώρους επιτρέπεται η εκμετάλλευση των αδρανών υλικών **εκτός** ΛΠ



□ Σύμφωνα με το άρθρο 8 του Ν.2115/93, κατ' εξαίρεση η εκμετάλλευση αδρανών υλικών έξω από λατομικές περιοχές επιτρέπεται στις ακόλουθες περιπτώσεις:

α. Εάν **δεν καταστεί δυνατή** η διαδικασία καθορισμού λατομικής περιοχής σε συγκεκριμένη τέως επαρχία ή νήσο

β. Για την εκμετάλλευση αδρανών υλικών για **ειδικές χρήσεις** (πχ. αντιολισθηρών υλικών) και ιδίως για την παραγωγή **τσιμέντου ή ασβέστου σε βιομηχανίες**

γ. Για την εκτέλεση εθνικών, διανομαρχιακών ή ειδικών δημοσίων **έργων**

Αρμόδιες αρχές για ΛΠ: ΥΠΕΚΑ / Περιφέρεια

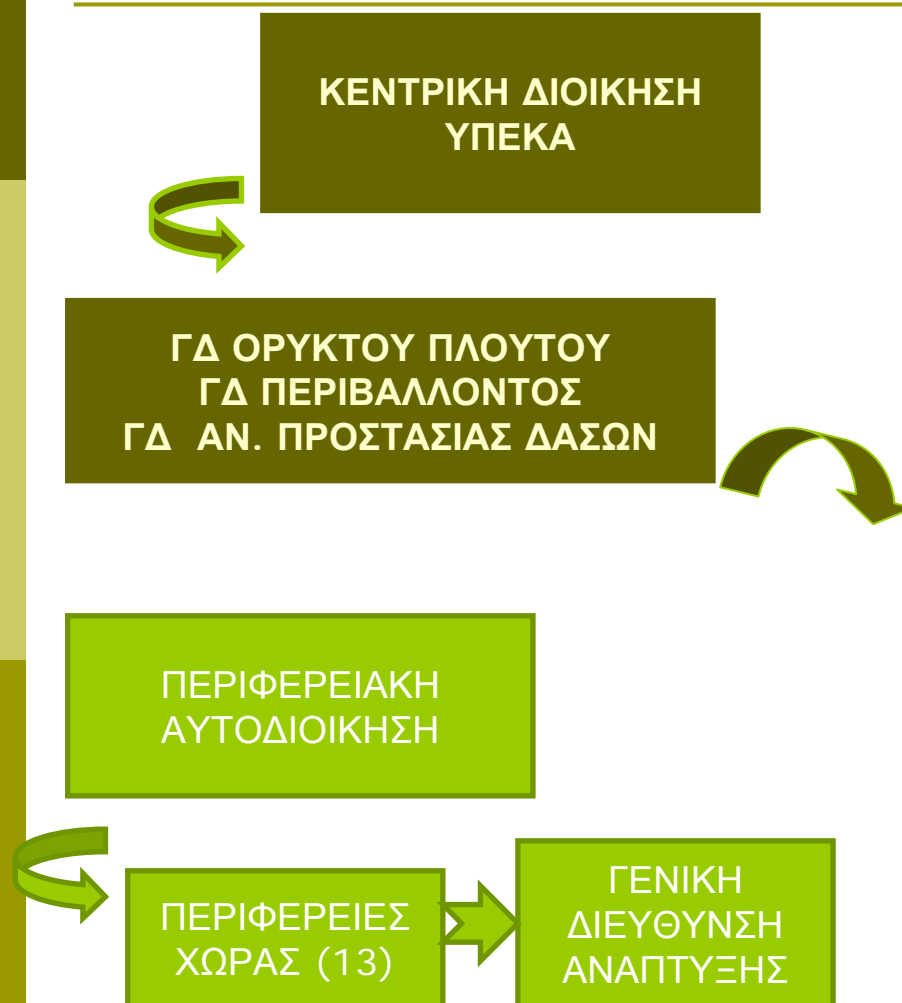

- Το ΥΠΕΚΑ ασκεί εποπτεία τόσο με την διαμόρφωση και τον συντονισμό των πολιτικών και του θεσμικού πλαισίου λειτουργίας, όσο και με την ευθύνη τήρησής του δια των υπηρεσιών που διαθέτει και εμπλέκονται στην **αδειοδότηση και τον έλεγχο**.

Εργαλείο ΥΠΕΚΑ. Θεσμικό/κανονιστικό πλαίσιο.

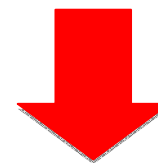

- Η οικεία Περιφέρεια έχει την άμεση εποπτεία και ευθύνη για τον προγραμματισμό και την εφαρμογή του πλαισίου (καθορισμός ΛΠ, αδειοδότηση λατομείων κλπ)

Καθορισμός Λατομικών Περιοχών

✓ Δυστυχώς οι αποφάσεις καθορισμού ΛΠ ουδέποτε συγκεντρώθηκαν για το σύνολο της Χώρας, ούτε ψηφιοποιήθηκαν στο σύνολό τους ώστε να αξιολογηθούν, να επιτραπεί με την ένταξή τους σε ΓΣΠ μια πληρέστερη εποπτεία σε επίπεδο επικράτειας και να δοθεί η δυνατότητα παρεμβάσεων από το ΥΠΕΚΑ που έχει την θεσμική ευθύνη της όλης διαδικασίας.

✓ Επιπλέον, αρκετές ΛΠ απλά θεσμοθετήθηκαν αλλά ουδέποτε ενεργοποιήθηκαν. Επίσης πολλές ΛΠ είτε αποχαρακτηρίστηκαν, είτε χρήζουν αποχαρακτηρισμού, είτε βρίσκονται σε φάση επανακαθορισμού ή τροποποίησης των πολυγώνων, είτε έχουν καταστεί ανενεργές λόγω δικαστικών αποφάσεων.

✓ Για όλα τα παραπάνω υφίσταται μερική (έως καθόλου) εποπτεία, εφόσον οι τελικές διοικητικές πράξεις αποτελούν αρμοδιότητα της κατά τόπους Περιφερειακής Διοίκησης και όχι της Κεντρικής Διοίκησης.

Η ταυτότητα των λατομείων αδρανών σε Ελλάδα/Ευρώπη

Αριθμός:

- 222 λατομεία (188 ενεργά, 13 σε αποκατάσταση)
(Στοιχεία ΙΓΜΕ, 2007)
- 195 λατομεία (159 ενεργά, 36 σε αποκατάσταση)
(Στοιχεία ΥΠΕΚΑ, 2009)
- 165 λατομεία υπέβαλαν δελτία δραστηριότητας το 2012
(Στοιχεία ΥΠΕΚΑ, 2013)

Παραγωγή Λατομείων Αδρανών (σε εκατ. Τον.)

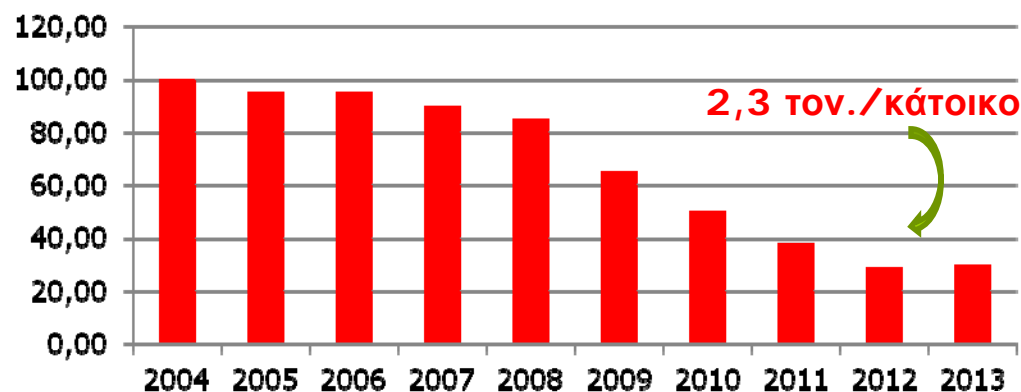

(Στοιχεία ΥΠΕΚΑ, 2014)

2012-2013 (EU+ EFTA)

➤ Παραγωγή 2,7-2,5 δισ.
τον. (-32% από το 2007)

✓ 5,5 τον./κάτοικο

✓ ΜΟ (SEE region) 4,1
τον./κάτοικο

✓ Κύκλος εργασιών 20 δισ.
Ευρώ

✓ 230 χιλ. εργαζόμενους

✓ 90% από πρωτογενή
παραγωγή

Στοιχεία UEPG: Ευρωπαϊκή Ένωση
Παραγωγών Αδρανών Υλικών

Η ελληνική πραγματικότητα για την πρωτογενή παραγωγή αδρανών



1. **Αδειοδότηση. Πολύπλοκη, χρονοβόρα, αποσπασματική.** Διαφορετικές υπηρεσίες ανάλογα το ιδιοκτησιακό. 4 διαφορετικά είδη αδειοδότησης. Ξεχωριστές αδειοδοτήσεις για όμορα λατομεία που αντιστοιχούν στο ίδιο έργο. **Όχι συσχέτιση με προμήθεια από δευτερογενείς πηγές.**
2. **Απαξίωση θεσμού λατομικών περιοχών (ΛΠ).** Οι ΛΠ θεσμοθετούνται με ελάχιστη κινητική (το 2013 μόνο 1) χωρίς ουσιαστική εποπτεία ενώ διατηρούνται τα λατομεία εκτός ΛΠ. 30 χρόνια μετά την έναρξη εφαρμογής του θεσμού δεν γνωρίζουμε πόσες ΛΠ είναι ενεργοποιημένες σε επίπεδο επικράτειας, ούτε πόσες έχουν αποχαρακτηριστεί ή χρήζουν αποχαρακτηρισμού, ούτε τις ποσοστιαίες ανάγκες σε αδρανή υλικά που εξυπηρετούνται από αυτές (και όχι από λατομεία εκτός αυτών).
3. **Αποκατάσταση περιβάλλοντος.** Η αποκατάσταση κρίνεται ανεπαρκής και οι καθυστερήσεις κατά την περιβαλλοντική αδειοδότηση σημαντικές. **Δεν υφίσταται εφαρμοστέα διαδικασία αποκατάστασης σε περίπτωση κατάπτωσης εγγυητικών επιστολών.**
4. **Η ποιότητα δομικών υλικών** δεν ελέγχεται με βάση τα διεθνή πρότυπα παρότι αυτά έχουν ενσωματωθεί στο εθνικό κεκτημένο.
5. **Διατηρείται η παράνομη δραστηριότητα -Ανεπαρκείς μηχανισμοί ελέγχου** (λαθροεξόρυξη από χώρους χωρίς άδεια, υπερβάσεις χώρων για έργα, αμμοληψίες κλπ).

Αδειοδότηση Λατομείων Αδρανών Υλικών



- ☐ **Τακτική Λειτουργία** (Άρθρα 6,8 και 9 των ν.1428/84 & ν.2115/93)
- ☐ **Με σκοπό την Αποκατάσταση του Περιβάλλοντος** (άρθρο 7 του ν.2837/2000, παρ. 5 και 8β του άρθρου 20 του Ν.2115/1993, άρθρο 183 παρ. 3 του ν.4001/2011)
- ☐ **Παράταση λειτουργίας πέραν της 30ετίας** κατά το άρθρο 183 του ν.4001/2011 και άρθρο 17 ν. 4203 /2013
- ☐ **Με σκοπό την ανάπτυξη του δασικού περιβάλλοντος** (δασική νομοθεσία)

Πρωτοβουλία Καταγραφής Λατομικών Περιοχών (ΛΠ) και ένταξης σε ΓΣΠ



ΥΠΟΥΡΓΕΙΟ
ΠΕΡΙΒΑΛΛΟΝΤΟΣ
ΕΝΕΡΓΕΙΑΣ &
ΚΛΙΜΑΤΙΚΗΣ
ΑΛΛΑΓΗΣ

Για όλους του ανωτέρω λόγους θεωρούμε σημαντική την ανάληψη σχετικής δράσης, η οποία διεκπεραιώθηκε **αδαπάνως για το ελληνικό δημόσιο**, από την επιστημονική ομάδα της Διεύθυνσης Πολιτικής Ορυκτών Πρώτων ΥΠΕΚΑ:

- *Κονταράτου Κυρ., τοπογράφος μηχανικός, τμηματάρχης ΥΠΕΚΑ*
- *Τερζόπουλο Τρυφ., φυσικό.*

Επιμέρους ενέργειες /στόχοι:

- Καταγραφή του συνόλου των διοικητικών πράξεων που σχετίζονται με τον καθορισμό και λειτουργία λατομικών περιοχών. Ένταξη στην ψηφιακή βάση της ΓΔΦΠ του ΥΠΕΚΑ (www.latomet.gr).
- Κατηγοριοποίηση των ΛΠ ανάλογα με την λειτουργικότητά τους.
- Απεικόνιση των πολυγώνων των ΛΠ σε ενιαίο ΓΣ αναφοράς (Ε.Γ.Σ.Α. 1987) και σε ενιαίο χαρτογραφικό υπόβαθρο (υπόβαθρο ορθοφωτοχαρτών ΕΚΧΑ ΑΕ).
- Δυνατότητα διάθεσης των στοιχείων αυτών στο διαδίκτυο μέσω κατάλληλης διαδικτυακής εφαρμογής.
- Εκχώρηση των στοιχείων για την υλοποίηση των εκπονούμενων Περιφερειακών Χωροταξικών (Β Φάση του Περιφερειακού Χωροταξικού Σχεδιασμού).
- Λήψη αποφάσεων στρατηγικού ή τακτικού σχεδιασμού.

* συμπλήρωση απογραφικών δελτίων πλην των ΠΕ Φθιώτιδας, Ζακύνθου, Αχαΐας που δεν συνεργάστηκαν και οι τιμές συμπληρώθηκαν από το αναλογικό αρχείο της υπηρεσίας.

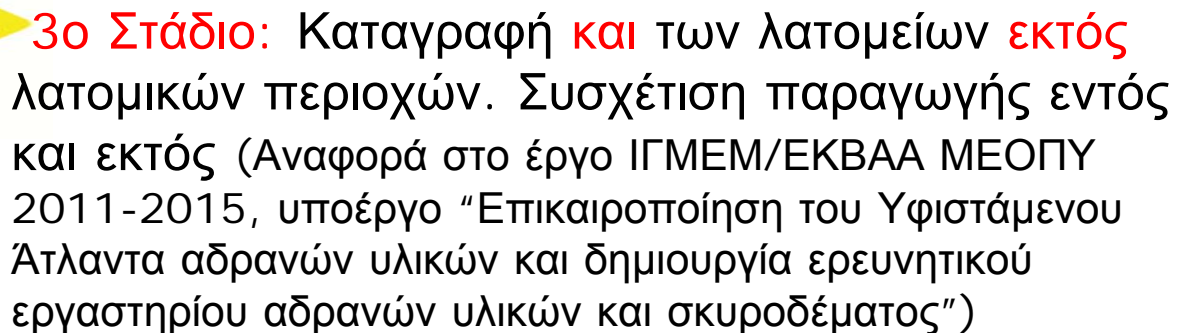

Αποτελέσματα Καταγραφής Λατομικών Περιοχών

ΚΑΘΟΡΙΣΜΕΝΕΣ Λ.Π.	ΑΠΟΧΑΡΑΚΤΗ- ΡΙΣΜΕΝΕΣ ²	ΕΝΕΡΓΟΠΟΙΗΜΕΝΕΣ ¹	ΕΧΕΙ ΛΗΞΕΙ Η ΙΣΧΥΣ ³	ΠΡΟΣ ΕΝΕΡΓΟΠΟΙΗΣΗ ⁴	ΛΟΙΠΕΣ ΚΑΤΗΓΟΡΙΕΣ ⁵
326	109	127	62	05	23
Ποσοστό (%)	33,4	39,0	19,0	1,5	7,1
ΛΑΤΟΜΕΙΑ ΕΝΤΟΣ Λ.Π.	174				
ΛΑΤΟΜΕΙΑ ΑΝΑ Λ.Π.	1,37				

¹ **Ενεργοποιημένες:** όταν έχει ολοκληρωθεί τουλάχιστον ένας επιτυχής διαγωνισμός εκμίσθωσης έστω και σε έναν λατομικό χώρο εντός αυτής.

² **Αποχαρακτηρισμένες:** όταν έχουν εκδοθεί αποφάσεις αποχαρακτηρισμού.

³ **Έχει λήξει η ισχύς:** όταν έχει παρέλθει πενταετία από το χαρακτηρισμό τους και δεν έχει ξεκινήσει η διαδικασία ενεργοποίησής τους, χρήζουν αποχαρακτηρισμού.

⁴ **Προς ενεργοποίηση:** εντός της πενταετίας από το χαρακτηρισμό τους.

⁵ **Λοιπές κατηγορίες:** αναστολή ισχύος κατόπιν δικαστικών αποφάσεων ΣΤΕ, λόγω εξάντλησης αποθεμάτων κλπ.

ΛΑΤΩΜΙΚΕΣ ΠΕΡΙΟΧΕΣ Π.Ε. ΑΡΓΟΛΙΔΑΣ (ΜΑΙΟΣ 2014)



ΛΑΤΟΜΙΚΕΣ ΠΕΡΙΟΧΕΣ Π.Ε. ΔΥΤΙΚΗΣ ΑΤΤΙΚΗΣ (ΜΑΙΟΣ 2014)

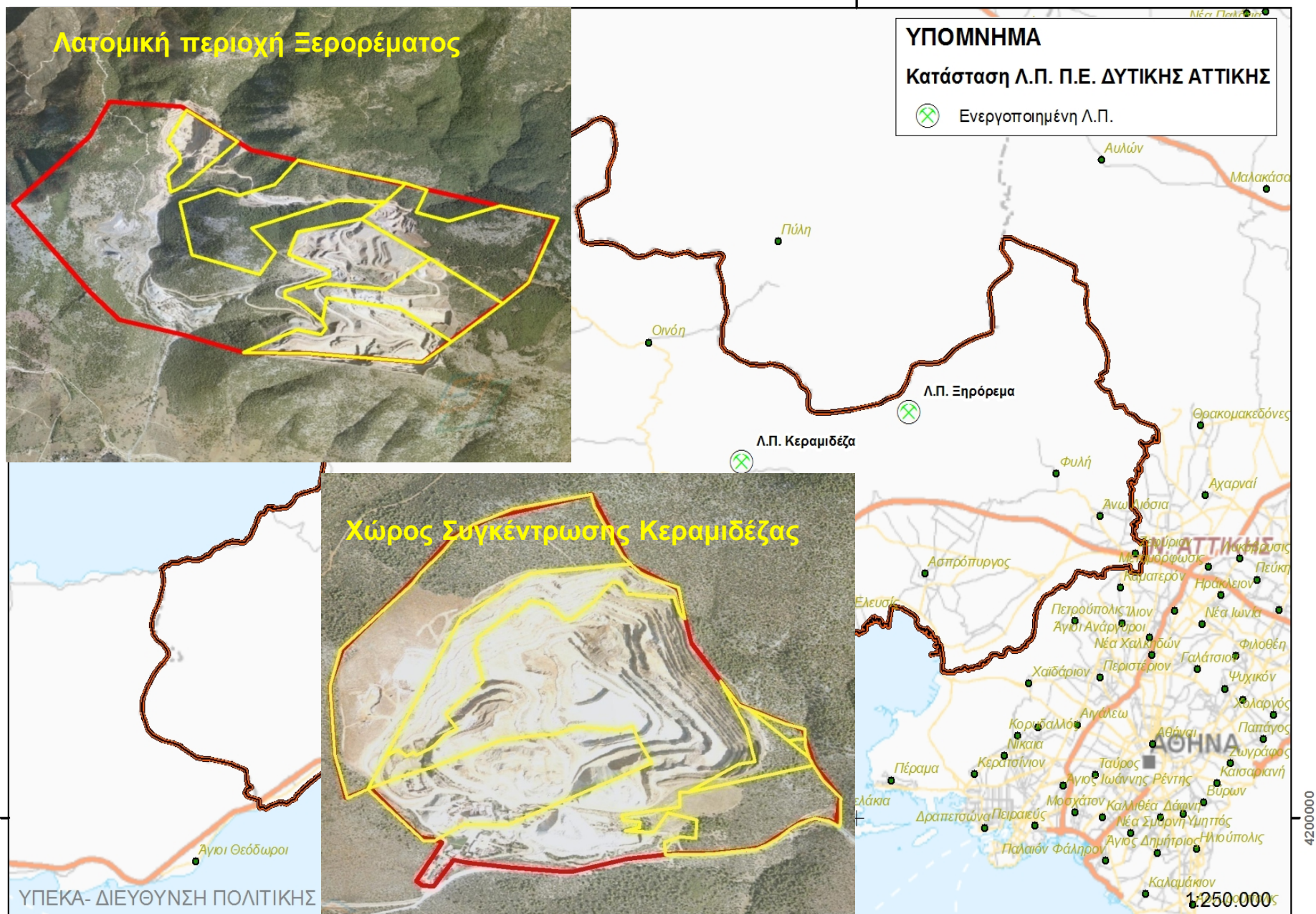

Λατομική Περιοχή Ξηρορέματος Δυτ. Αττικής

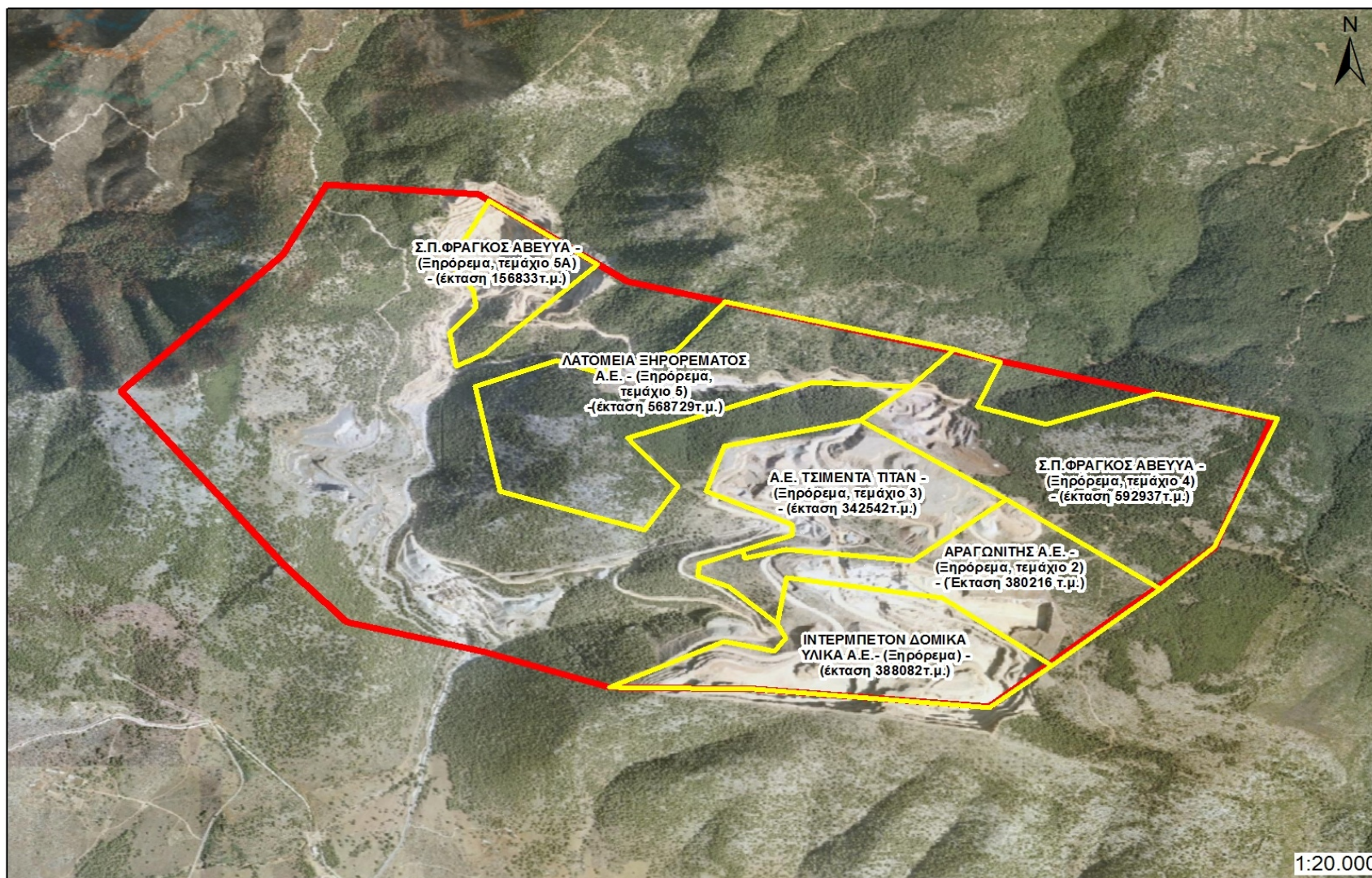

www.latomet.gr

Διεύθυνση Πολιτικής Ορυκτών Πρώτων Υλών ΥΠΕΚΑ, Ιούνιος 2014

ΛΑΤΟΜΙΚΕΣ ΠΕΡΙΟΧΕΣ ΤΗΣ ΧΩΡΑΣ (ΜΑΙΟΣ 2014)

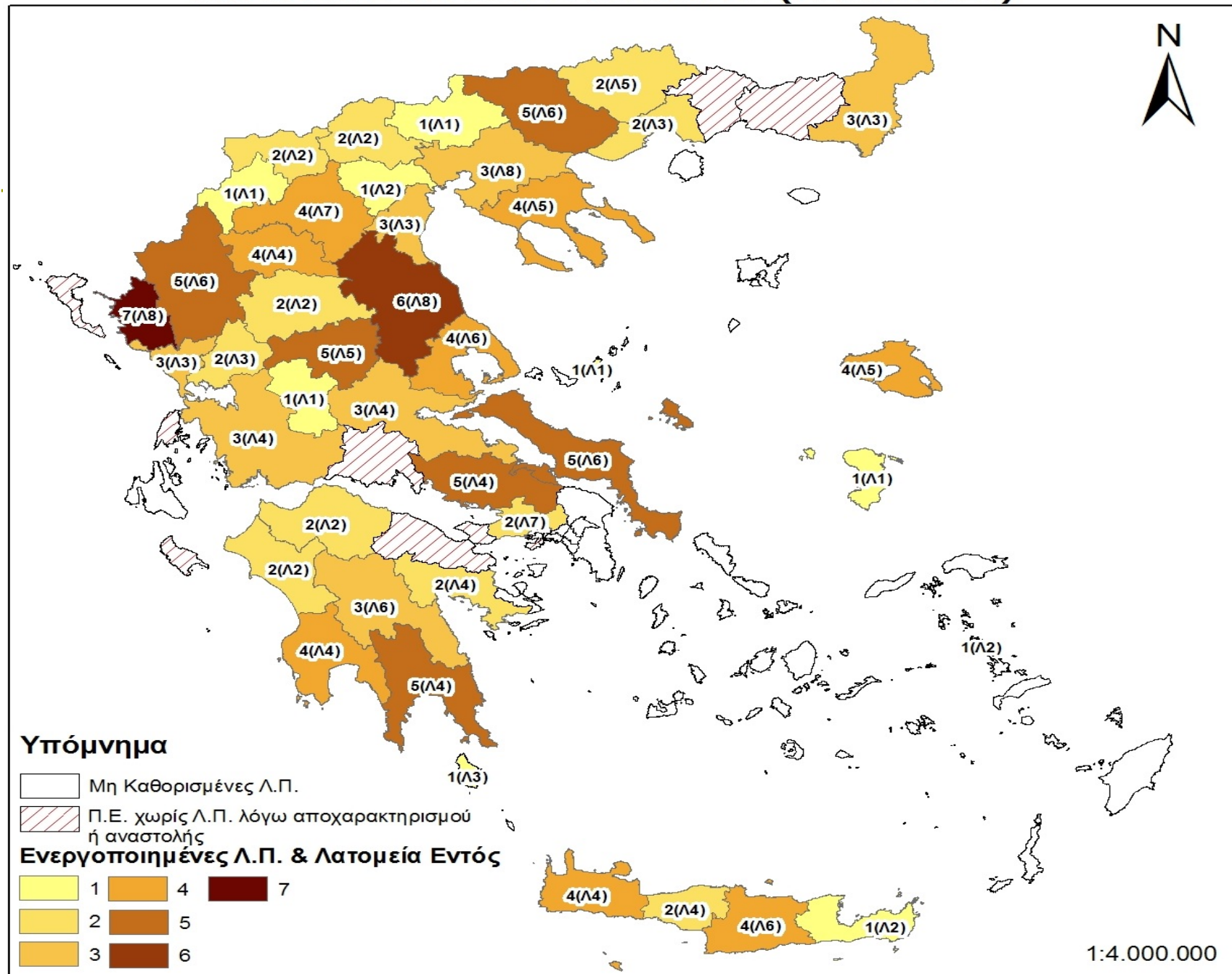

Π. Τζεφέρης, Διεύθυνση Πολιτικής Ορυκτών Πρώτων Υλών ΥΠΕΚΑ, Ιούνιος 2014

Συμπεράσματα:

• Από τις 326 ΛΠ που καθορίστηκαν μέχρι σήμερα, μόνο 127 ενεργοποιήθηκαν (39 %).

➔ [απαιτούνται περισσότερα λειτουργικά κριτήρια καθορισμού]

• Αποχαρακτηρίστηκαν 109 (33%) ενώ χρήζουν αποχαρακτηρισμού 62 (19%)

➔ [πρέπει να αποχαρακτηριστούν άπαξ δια νόμου]

• Τα ενεργά λατομεία που αναλογούν σε κάθε ΛΠ είναι **μόλις 1,37**

➔ [σε μεγάλο βαθμό οι ΛΠ έχουν καθοριστεί στις ήδη προϋπάρχουσες λατομικές θέσεις]

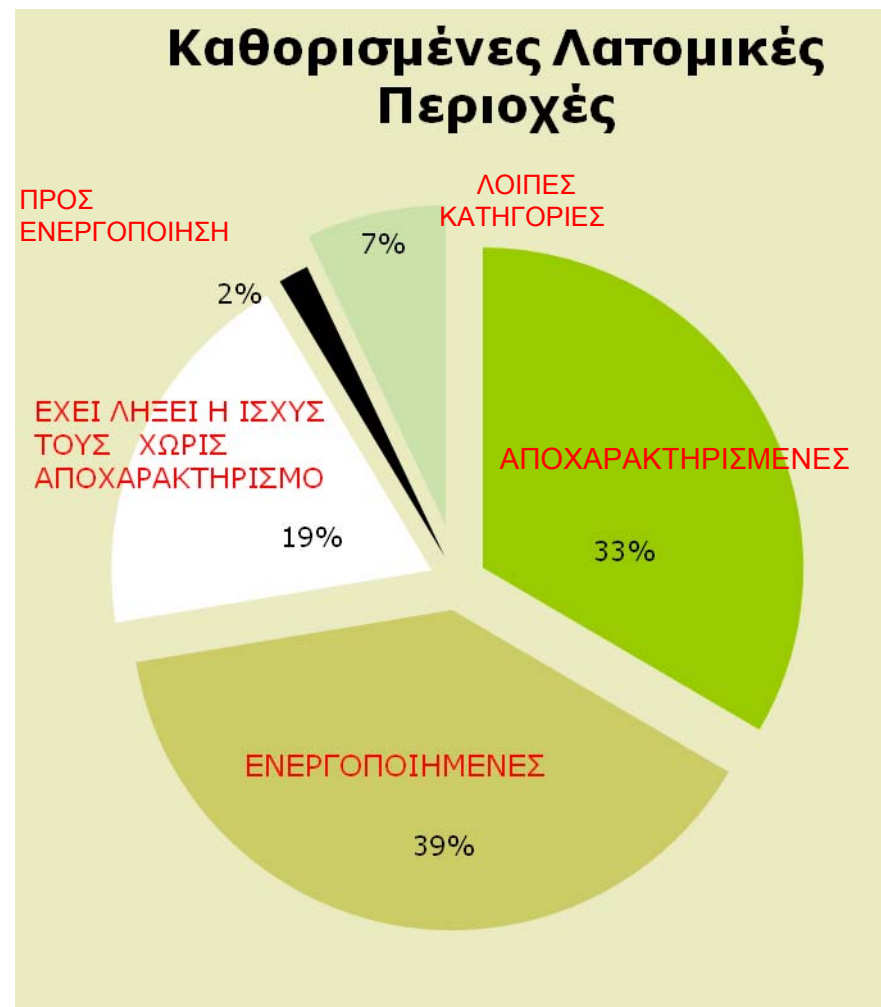

Συμπεράσματα:

• Στη νησιωτική Ελλάδα (αν εξαιρέσουμε την Κρήτη και Λέσβο) δεν έχουν καθοριστεί παρά ελάχιστες λατομικές περιοχές. Στην Χίο υπάρχει πλέον μία ΛΠ, στα Δωδεκάνησα υπάρχει μία ΛΠ στη Λέρο (ΠΕ Καλύμνου), στις Σποράδες υπάρχει μία στην Αλόνησο, στα νησιά Περιφέρειας Αττικής υπάρχει μία στα Κύθηρα. Στην Κέρκυρα, τη Ζάκυνθο και τη Λευκάδα καθορίστηκαν ΛΠ και εν συνεχεία αποχαρακτηρίστηκαν. Σε 29 ΠΕ (από τις 74 συνολικά σε όλη τη Χώρα) δεν έχουν καθοριστεί ΛΠ ή έχουν καθοριστεί και εν συνεχεία αποχαρακτηρισθεί.

→ [υπάρχουν αποφάσεις των τ. νομαρχών περί μη καθορισμού, οι οποίες **πρέπει να επανεξετασθούν** με το νέο θεσμικό πλαίσιο του άρθρου 11 Ν.4203/2013 για τις νησιωτικές περιοχές. Παρέχεται δυνατότητα για περιορισμό της ζώνης των 1000 μέτρων της παρ. 4 του άρθρου 3 του ν. 1428/1984]

ΛΑΤΟΜΙΚΕΣ ΠΕΡΙΟΧΕΣ ΤΗΣ ΧΩΡΑΣ (ΜΑΙΟΣ 2014)

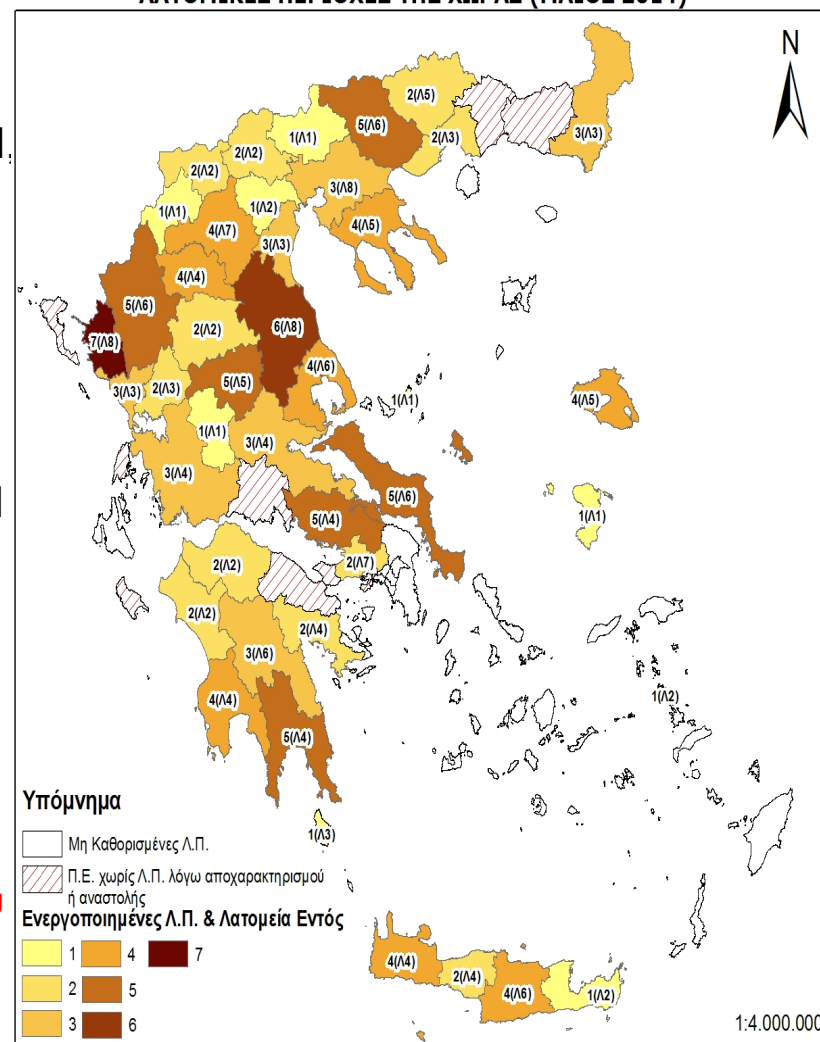

Προτάσεις / Μέτρα Βελτίωσης

Σαφή και λειτουργικά κριτήρια διαδικασίας καθορισμού: χωροταξικά, περιβαλλοντικά, επάρκειας και καταλληλότητας υλικών, ασφάλειας και ορθολογικής εκμετάλλευσης κλπ.

Συγκρότηση και λειτουργία επιτροπών καθορισμού

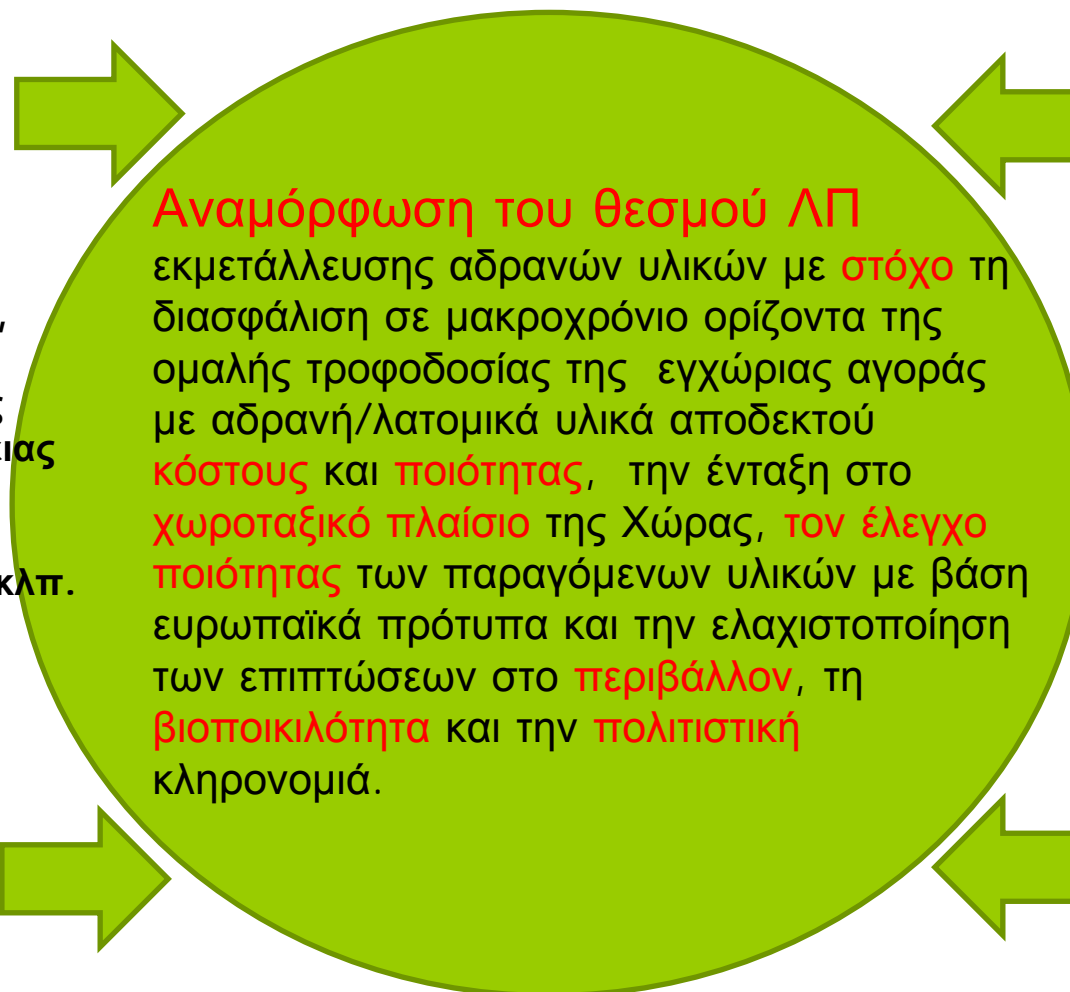

Σαφής ανάθεση της **Αρμοδιότητας Καθορισμού ΛΠ** σε επίπεδο Περιφέρειας (όχι Νομού) και ΥΠΕΚΑ για την εποπτεία του θεσμικού πλαισίου

Σταδιακή κατάργηση των λατομείων που διατηρούνται σήμερα εκτός ΛΠ. Αυστηροποίηση εξαιρέσεων, **Αδειοδοτικό**, ποιότητα υλικών, θέματα Εποπτείας και ελέγχου κλπ.

Αναμόρφωση της διαδικασίας καθορισμού ΛΠ

α) Σαφή και λειτουργικά κριτήρια (χωροταξικά, περιβαλλοντικά, ποιότητας κι επάρκειας υλικών κλπ).

ΧΩΡΟΤΑΞΙΚΑ

- Ζήτημα χωροθέτησης των ΛΠ σε σχέση με εγκεκριμένα σχέδια πόλεων ή οικισμών.
- Αποσαφήνιση του ζητήματος χωροθέτησης οποιουδήποτε κτίσματος είτε επέκτασης σχεδίου πόλεως σε απόσταση μέχρι 1000 μέτρων από την οριογραμμή ΛΠ και σε ποιες περιπτώσεις υφίστανται εξαιρέσεις (βιομηχανικών εγκαταστάσεων του ν. 3325/2005, γεωργοκτηνοτροφικών ή πτηνοτροφικών μονάδων κλπ)
- Δυνατότητες περιορισμού του εύρους απαγόρευσης (μέχρι 500 μέτρα) για τις νησιωτικές, παραμεθόριες περιοχές, μικρούς ή εγκαταλειπομένους οικισμούς κλπ.

ΕΠΑΡΚΕΙΑΣ ΑΔΡΑΝΩΝ

- Καθιέρωση του κριτηρίου διερεύνησης επάρκειας υλικών σε τακτική βάση,
- τεκμηρίωση της επάρκειας με αναλυτική εκτίμηση των αναγκών, αποστάσεις από κέντρα κατανάλωσης κλπ.

ΠΕΡΙΒΑΛΛΟΝΤΙΚΑ

- Λαμβάνεται υπόψιν το ευρωπαϊκό δίκαιο περί ΣΠΕ (Στρατηγική Περιβαλλοντική Εκτίμηση), η υποχρέωση της οποίας διερευνάται σε κάθε περίπτωση δημιουργίας λατομικής περιοχής με την τήρηση της διαδικασίας Περιβαλλοντικού Προελέγχου (ΠΠ).
- Αποσαφήνιση σε σχέση με τις περιοχές του ν. 3937/2011 και ειδικότερα τις περιοχές του δικτύου Natura 2000

Αναμόρφωση της διαδικασίας καθορισμού ΛΠ

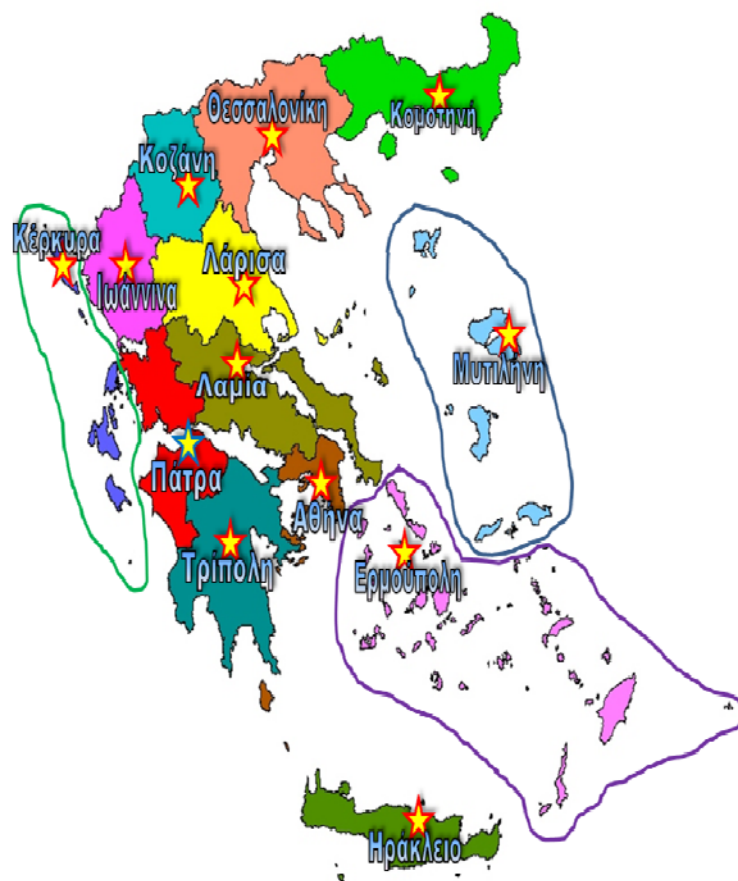

γ) η διαδικασία καθορισμού τίθεται υπό την **εποπτεία του Περιφερειάρχη**, ο οποίος οφείλει σε τακτά χρονικά διαστήματα να διερευνά την επάρκεια των υλικών στην περιοχή αρμοδιότητάς του για περίοδο τουλάχιστον σαράντα (40) ετών **και να έχει την ευθύνη εκκίνησης ή όχι της διαδικασίας** την οποία μάλιστα μπορεί να διευρύνει και σε γεωγραφικό επίπεδο πέραν του νομού (σε όμορους νομούς) αν στα όρια ενός νομού δεν καθίσταται εφικτό να γίνουν λατομικές περιοχές. **Για την διερεύνηση επάρκειας λαμβάνονται υπόψιν και τα αδρανή από δραστηριότητες ανακύκλωσης (ΑΕΚΚ).**

Αναμόρφωση της διαδικασίας καθορισμού ΛΠ

β) για τις επιτροπές καθορισμού προβλέπεται να λειτουργούν υπό ένα **μονιμότερο λειτουργικό σχήμα** (μετά από απόφαση του ΥΠΕΚΑ και όχι κατόπιν ψήφισης νόμου) ώστε αφενός να μην υφίσταται καθυστέρηση στις εργασίες καθορισμού ΛΠ αλλά και άλλων επιμέρους εργασιών (τροποποίηση ορίων κλπ)

δ) Παράλληλα, θεσμοθετείται η σταδιακή (μετά την λήξη των αδειών που έχουν χορηγηθεί) **κατάργηση των λατομείων που διατηρούνται σήμερα εκτός ΛΠ :**

Αυστηροποίηση Εξαιρέσεων:

- Λατομεία αδρανών ειδικών χρήσεων υψηλής προστιθέμενης αξίας (πχ. αντισιλοσθηρά) **κατόπιν έρευνας** και εφόσον προηγηθεί η κατηγοριοποίησή τους με αυστηρές προδιαγραφές (γνωμάτευση ΙΓΜΕΜ-απόφαση Υπουργού).
- **Λατομεία κοινών ασβεστολιθικών υλικών σε ΠΕ, επαρχία ή νήσο, όπου έχει αποκλειστεί κατόπιν εξαντλητικής διαδικασίας (+όμοροι νομοί) και από την αρμόδια προς τούτο επιτροπή, η δημιουργία ΛΠ.**

Προτάσεις / Αδειοδοτικό



- 1. Ενιαίος χρόνος** για τις μισθώσεις και τις άδειες εκμετάλλευσης και τις παρατάσεις τους, ο οποίος εξασφαλίζει την **μέγιστη δυνατή απόληψη των κοιτασμάτων**. Επέκταση της χρονικής διάρκειας εκμετάλλευσης των λατομικών χώρων πέραν των 30 (αδρανή) μέχρι τη μέγιστη δυνατή ορθολογική απόληψη των κοιτασμάτων.
- 2. Πρόβλεψη ενιαίας άδειας εκμεταλλεύσεως**, ανεξαρτήτως ιδιοκτησιακού, **κι ενιαίας αρχής** για την έκδοση της άδειας αναφορικά με τα λατομεία αδρανών (οικεία Περιφέρεια).
- 3. Επεκτάσεις αδειών**. Για επεκτάσεις αδειών αλλά και για τις υφιστάμενες κατακερματισμένες άδειες που αφορούν το ίδιο εξορυκτικό έργο, προβλέπεται σύμπτυξη σε **ενιαία άδεια εκμετάλλευσης**.

Προτάσεις / Αδειοδοτικό

Απλούστευση κι επίσπευση των διαδικασιών έκδοσης αδειών.

✓Ενιαία κριτήρια

- ☐ στις υπηρεσίες που γνωμοδοτούν σε κάθε περίπτωση νέας άδειας ή παρατάσεως στους απαγορευτικούς λόγους για τη «λατομεία»,
- ☐ στον χρόνο ανταπόκρισης των υπηρεσιών αλλά και
- ☐ στον χρόνο ισχύος των γνωμοδοτήσεων ώστε αυτές να μην επαναλαμβάνονται χωρίς λόγο.

✓**Παρατάσεις** των συμβάσεων μίσθωσης χωρίς χρονοβόρες διαπιστωτικές πράξεις, με την προϋπόθεση εκπλήρωσης των όρων της σύμβασης.

✓**Ρύθμιση ζητημάτων** καταβολής μισθωμάτων, παραβόλων και τελών, σε ενιαία βάση.

Προτάσεις/Ποιότητα Υλικών



Ποιότητα υλικών. Προβλέπεται ο έλεγχος της ποιότητας των αδρανών υλικών που κυκλοφορούν στην αγορά, έλεγχος της ορθής χρησιμοποίησης της σήμανσης CE που προορίζονται για δομικά έργα με σκοπό την αρτιότητα κατασκευής των δημοσίων και ιδιωτικών έργων και των εν γένει κατασκευών.



Ευρωπαϊκός Κανονισμός για τα Δομικά Προϊόντα
305/2011/EE

☐ **Ανάκληση** της αδείας των ηλεκτρομηχανολογικών εγκαταστάσεων επεξεργασίας στις οποίες παράγονται δομικά προϊόντα τα οποία δεν συμμορφώνονται με τις εθνικές διατάξεις.

Προτάσεις / Αποκατάσταση Περιβάλλοντος

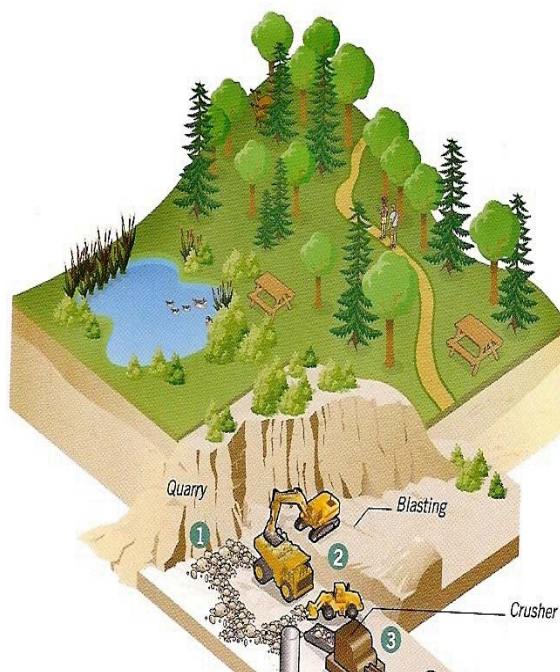

Ρύθμιση θεμάτων που αφορούν τις εγγυήσεις για το περιβάλλον ώστε η υποχρέωση αποκατάστασης να είναι ενεργή σε διαρκή βάση, **η δεν κατάπτωση σε κάθε περίπτωση υπέρ του πράσινου ταμείου ώστε να εξασφαλίζεται η αποκατάσταση του χώρου.** Ρύθμιση της αποκατάστασης του περιβάλλοντος των λατομείων που διακόπτουν τη λειτουργία τους χωρίς υπαιτιότητα του εκμεταλλευτή. Ειδική αναφορά στην αποκατάσταση των περιοχών δασικού χαρακτήρα.

Προτάσεις / Αποκατάσταση Περιβάλλοντος



Λατομεία και ΑΕΚΚ.

Δυνατότητα λειτουργίας ΑΕΚΚ εντός **ενεργών λατομείων** καθ'όλη τη διάρκεια λειτουργίας τους ώστε να αξιοποιείται ο λατομικός χώρος τόσο για την παραγωγή πρωτογενών υλικών όσο και για την αξιοποίηση δευτερογενών αδρανών-καταλοίπων για την αποκατάσταση περιβάλλοντος (**βιομηχανική συμβίωση**)

Σας ευχαριστώ